

# RAADSVOORSTEL

17R.00204



17R.00204



**Indiener:** college van burgemeester en wethouders

**Datum:** 18 april 2017

**Portefeuillehouder(s):** M. Stolk

**Portefeuille(s):** Sport

**Contactpersoon:** Christel Soede

**Tel.nr.:** 06-35113529

**E-mailadres:** soede.c@woerden.nl

---

**Onderwerp:** Visbeleidsplan gemeente Woerden 2017 – 2024 en wijziging APV

---

## De raad besluit:

- I. Het Visbeleidsplan gemeente Woerden 2017 – 2024 vast te stellen.
- II. A. Artikel 4:18 lid 2 van de Algemene Plaatselijke Verordening (APV) Woerden 2015 als volgt te wijzigen:  
Het verbod geldt niet voor:
  - a. een kampeermiddel voor eigen gebruik door de rechthebbende op eigen terrein;
  - b. een kampeermiddel ten behoeve van het nachtvisseren (karper- of vistentje) tussen twee uur na zonsondergang en één uur vóór zonsopgang.B. Deze wijziging treedt in werking de dag na bekendmaking.  
C. Deze wijziging bekend te maken in het Gemeenteblad.

---

## Inleiding:

In dit Visbeleidsplan is beschreven wat er moet worden gedaan om op een duurzame en verantwoorde manier de sportvissers in de wateren binnen de gemeente Woerden te kunnen laten vissen. Tevens is aangegeven hoe bij het vissen en het beheer van het viswater zoveel mogelijk rekening kan worden gehouden met de bestaande natuurwaarden van het water. Hierbij is een belangrijke rol weggelegd voor de hengelsportverenigingen die het visrecht van de gemeente huren. Daarom is dit Visbeleidsplan geschreven door de Hengelsportvereniging (HSV) De Rijnstreek uit Woerden in nauw overleg met de gemeente en het Hoogheemraadschap De Stichtse Rijnlanden (HDSR). De hengelsportvereniging weet immers als geen ander wat er speelt en zij heeft er in de praktijk mee te maken. Daarnaast huurt de HSV De Rijnstreek al het meeste gemeentewater en is zij als visrechthebbende daardoor verantwoordelijk voor het visserijbeheer. Bovenstaande aanpak vloeit voort uit de houding "Woerden zegt ja, tenzij...". De gemeente gaat naast inwoners, ondernemers en instellingen staan en speelt waar mogelijk in op wat bij hen leeft.

---

## De bevoegdheid van de raad komt voort uit de volgende wet- en/of regelgeving:

De gemeenteraad is op grond van artikel 147 in samenhang met artikel 108 lid 1 van de Gemeentewet bevoegd.

---

## Beoogd effect:

Door het vaststellen van het Visbeleidsplan is er een visie op sportvisserijgebruik voor de periode 2017 – 2024.

Door de APV te wijzigen wordt het juridisch mogelijk om tijdens het nachtvisserijgebruik te maken van een kampeermiddel (karpertentje).

---

## Argumenten:

### *I.1 Gemeentelijk visbeleid nodig*

Er is nog geen gemeentelijk visbeleid. Dit visbeleid is de lokale invulling van landelijk en waterschapsbeleid. Door het opstellen van dit Visbeleidsplan geeft de gemeente aan wat de kaders zijn en wat haar visie is op het sportvisserijgebruik in Woerden en tevens wat er nog moet gebeuren om naar deze gewenste situatie te komen. Ook zijn in het plan maatregelen opgenomen om overlast voor omwonenden te voorkomen. Daarnaast wordt in dit Visbeleidsplan met het visserijbeheer zo veel mogelijk aangesloten bij de streefdoelen van het Groenblauw Omgevingsplan, zodat ook sportvissers optimaal kunnen genieten van het viswater in de openbare ruimte. Als er nieuwe visplekken worden ingericht, dan zullen die inclusief zijn. In alle gevallen zal dit maatwerk zijn. Hierbij wordt ook aansluiting gezocht bij het plan van aanpak in het kader van inclusie.

In het Visbeleidsplan wordt verder speciale aandacht besteed aan jeugdige vissers en mindervalide sportvissers. Voor de jeugdige vissers worden er visbijeenkomsten met een educatief karakter mogelijk gemaakt. Voor mindervalide sportvissers wordt naar tenminste 6 aangepaste visplekken gestreefd.

### *I.2 Participatie*

Dit Visbeleidsplan is geschreven door de HSV De Rijnstreek. Het HDSR heeft meegedacht en gaat het definitieve beleidsplan ter kennisname inbrengen in het College van Dijkgraaf & Hoogheemraden, zodat Hoogheemraad de heer Beugelink namens het waterschap het Visbeleidsplan mede kan ondertekenen. Daarnaast is er overleg geweest met de andere hengelsportverenigingen die in de gemeentewateren van Woerden vissen.

### *I.3 Aansluiting bij Visie Spelen, sporten en bewegen*

In de door de raad vastgestelde Visie en doelen Spelen, Sporten en Bewegen is vastgesteld dat alle inwoners ongeacht hun leeftijd, beperkingen en (financiële) achtergrond kunnen spelen, sporten en bewegen in de gemeente Woerden. Dat geldt dan ook voor sportvissen. De landelijke sportvisbond Sportvisserij Nederland is lid van NOC\*NSF en is na de voetbalbond KNVB en de tennisbond KNLTB de derde grootste sportbond van Nederland.

### *II.1 Gebruik van karpertentjes in de nachtelijke uren legaliseren*

Om het gebruik van karpertentjes 's nachts ook juridisch mogelijk te maken is een wijziging van de APV noodzakelijk. De hengelsportvereniging heeft aangegeven dat het gebruik van karpertentjes in de nachtelijke uren al jaren wordt gedoogd, maar dat zij dit geen gewenste situatie vindt en dat zij graag zou zien dat het gebruik hiervan wordt gelegaliseerd.

---

## Kanttekeningen:

### *I.3 Beperkte aansluiting bij Visie Spelen, sporten en bewegen*

In de visie Spelen, Sporten en Bewegen ligt de nadruk op lichamelijk actief bezig zijn. Vissen is weliswaar een sport die bij NOC\*NSF is aangesloten, maar het raakt toch slechts in beperkte mate het speel-, sport- en beweegbeleid van de gemeente.

De gemeente heeft dit Visbeleidsplan wel voorgelegd aan het Sportoverleg. Het Sportoverleg heeft aangegeven dat het Visbeleidsplan vooral te kwalificeren is als voorwaardenscheppend. Het Sportoverleg geeft verder aan dat het goed is dat er aan mensen met een beperking is gedacht door de aanleg van speciale vissteigers.

---

## Financiën:

Dit Visbeleidsplan heeft geen financiële consequenties. In het Visbeleidsplan is aangegeven dat er werk met werk wordt gemaakt en dat de uitvoering van de maatregelen uit het Visbeleidsplan wordt

---

opgenomen in het beheerplan van het Groenblauw Omgevingsplan.

---

**Uitvoering:**

De uitvoering van de voorgestelde maatregelen wordt opgenomen in het beheerplan van het Groenblauw Omgevingsplan, waarbij werk met werk wordt gemaakt bijvoorbeeld bij de herinrichting van de oevers. Ook wordt er aansluiting gezocht bij de wijkwaterplannen, die nog worden opgesteld.

Na vaststelling door de gemeenteraad zal het besluit worden gepubliceerd in het Gemeenteblad.

---

**Communicatie:**

Na vaststelling van het Visbeleidsplan door de gemeenteraad wordt een gezamenlijk persmoment georganiseerd met de HSV De Rijnstreek, de gemeente en het HDSR. Daarnaast zal het Visbeleidsplan worden verstuurd aan de HSV De Rijnstreek, het HDSR en de andere hengelsportverenigingen die in de Woerdense gemeentewateren vissen. Verder zal de gemeente via de gebruikelijke communicatiekanalen communiceren.

---

**Samenhang met eerdere besluitvorming:**

1. Groenblauw Omgevingsplan 2014 – 2023 (13i.05295)
  2. Visie en doelen Spelen, Sporten en Bewegen in Woerden 2015 – 2024 (15i.01915)
- 

**Bijlagen:**

**Ter vaststelling:**

1. Visbeleidsplan gemeente Woerden 2017 – 2024 (17i.01799)
2. Raadsbesluit Visbeleidsplan gemeente Woerden 2017 – 2024 (17R.00203)

**Ter informatie:**

3. Groenblauw Omgevingsplan 2014 – 2023 (13i.05295)
  4. Visie en doelen Spelen, Sporten en Bewegen in Woerden 2015 – 2024 (15i.01915)
- 

De indiener: college van burgemeester en wethouders

De secretaris

De burgemeester

drs. M.H.J. van Kruijsbergen  
MBA

V.J.H. Molkenboer

# VISBELEIDSPLAN GEMEENTE WOERDEN

## 2017-2024



Huidige situatie, visie sportvisserijbeleid,  
wat nog te doen ...

# VISBELEIDSPLAN GEMEENTE WOERDEN

## INHOUDSOPGAVE

<b>2. OPBOUW VAN HET BELEIDSPLAN .....</b>	<b>4</b>
<b>3. HUIDIGE SITUATIE.....</b>	<b>5</b>
<b>4. VISIE OP SPORTVISSERIJGEBRUIK.....</b>	<b>9</b>
<b>5. WAT MOET ER NOG GEBEUREN? .....</b>	<b>12</b>
<b>GEBRUIKTE LITERATUUR EN BELEIDSSTUKKEN.....</b>	<b>14</b>
<b>COLOFON.....</b>	<b>15</b>
<b>BIJLAGEN.....</b>	<b>16</b>
Bijlage 1: Viswaterkaart HSV De Rijnstreek.....	17
Bijlage 2: Wettelijke kaders voor het vissen.....	20
Bijlage 3: KRW-waterlichamen in het gebied van De Stichtse Rijnlanden.....	23
Bijlage 4: Visserijbeheer en afstemming water- en natuurbeheer.....	24
Bijlage 5: Controle, handhaving en sanctionering.....	27
Bijlage 6: Sportvisserijtypen in Woerden.....	28
Bijlage 7: Inrichtingseisen visserijgebruik.....	31
Bijlage 8: Kaart wedstrijdlocaties, viswedstrijden Woerden.....	33

## 1. INLEIDING

Door jong en oud wordt er in de gemeente Woerden een hengel uitgeworpen. Door sommige sportvissers slechts enkele keren per jaar, door een grote groep aangesloten bij diverse hengelsportverenigingen regelmatig.

Het overgrote deel van het viswater wordt door deze hengelsportverenigingen gehuurd van de gemeente Woerden. Het viswater is gevarieerd: van singels en plasjes met een belangrijke waterbergingsfunctie, wateren met tevens een recreatiefunctie tot prachtige wateren met een natuurfunctie. Water in al haar verscheidenheid waar we in de gemeente Woerden zorgvuldig mee willen omgaan.

In dit visbeleidsplan is verwoord hoe we hieraan invulling willen geven. In het plan wordt het huidige en het voorgenomen visserijbeheer<sup>1</sup> beschreven. Hierbij is een belangrijke rol weggelegd voor de hengelsportverenigingen die het visrecht van de gemeente huren en die daarmee een belangrijke uitvoerende taak hebben bij het visserijbeheer. Het plan laat zien hoe op een duurzame en verantwoorde manier de sportvissers in de wateren binnen de gemeente Woerden kunnen vissen.

Deze visie heeft betrekking op alle wateren in het openbaar gebied in de gemeente Woerden.

---

<sup>1</sup> Visserijbeheer is het planmatig voorbereiden en uitvoeren van maatregelen om de visserij in relatie tot het recreatief gebruik van het gebied te optimaliseren.

## 2. OPBOUW VAN HET BELEIDSPLAN

Dit beleidsplan is als volgt opgebouwd:

### **Huidige situatie**

In dit hoofdstuk wordt beschreven waar gevist mag worden in Woerden, welke (wettelijke) visdocumenten nodig zijn om daar te kunnen vissen en hoe er bij het visserijgebruik rekening wordt gehouden met de omgeving en het bestaand beleid voor het water- en natuurbeheer.

### **Visie op sportvisserijgebruik**

Hier wordt beschreven welk type water in aanmerking komt als viswater, waar we naar toe willen met het sportvisserijgebruik rekening houdend met wat we met ruimte, groen en water willen bereiken.

### **Wat moet er nog gebeuren**

Op grond van de huidige situatie en visie op het sportvisserijgebruik wordt vastgesteld wat er nog moet gebeuren zodat elke sportvisser voldoende zijn of haar hobby kan beoefenen.

### 3. HUIDIGE SITUATIE

#### Waar viswater

Vrijwel alle stadswateren zijn eigendom van de gemeente Woerden. Op dit moment mag – uitgezonderd de Natuurplas Breeveld - vrijwel overal in de openbare wateren van de gemeente Woerden worden gevisd. Twee openbare wateren in Zegveld zijn verhuurd aan de HSV (hengelsportvereniging) Zegveld, te weten de watering langs de Hazekade en de Bossloot langs de Middenweg. Het meeste andere openbare water in de gemeente Woerden is verhuurd aan de HSV De Rijnstreek. Op de viswaterkaart in bijlage 1 staat aangegeven waar mag worden gevisd met een schriftelijke toestemming van de HSV De Rijnstreek.

Al het voor sportvisserij verhuurde stadswater is getoetst aan ecologische en ruimtelijke randvoorwaarden.

De ecologische randvoorwaarden hebben betrekking op:

- Water met een expliciete natuurdoelstelling, zoals water in Park Bredius en de Natuurplas Breeveld;
- Water met een waardevolle oevervegetatie, zoals langs de Zandgaten;
- Ecologisch beheerde gebieden, waar sportvisserij en andere recreatie het ecologische evenwicht kunnen verstoren.

Vanuit ruimtelijk gebruik is getoetst aan:

- Eigendomssituatie en privacy. Vooral bij relatief smalle stadswateren kan een sportvisser aan de andere kant van het water de privacy verstoren;
- Beheer van de oevers en gebruik van het water.

#### Type sportvissers

Sportvissers in Nederland vissen op verschillende manieren en op verschillende vissoorten. De wensen en eisen die sportvissers stellen aan visstand, viswater en visstek zijn daardoor niet gelijk, maar lopen per type sportvisser aanzienlijk uiteen. Sportvissers die zich volledig richten op het vangen van één bepaalde vissoort, zullen vooral die wateren bevissen waar deze vissoort in redelijke mate kan worden verwacht. Daarnaast zijn er vistechieken die specifieke eisen stellen aan de inrichting van de oevers en de directe omgeving. Er zijn bijvoorbeeld statische manieren om te vissen en meer actieve sportvisserijvormen, waarbij de hengelaar zich voortdurend verplaatst over, door of langs het water. Vooral jeugdige en mindervalide hengelaars stellen eisen aan de veiligheid, bereikbaarheid en toegankelijkheid van het water.

In het Visplan Stichtse Rijnlanden (Kamman, 2012) zijn de verschillende vormen van sportvisserijgebruik getypeerd in zeven sportvisserijtypen. Voor de sportvisserij in Woerden onderscheiden we de volgende sportvisserijtypen (zie bijlage 6):

1. recreatievisser;
2. jeugdige sportvisser;
3. karpervisser;
4. struinende (lopende) sportvisser (visser op roofvis, vliegvisser);
5. bootvisser;
6. wedstrijdvisser;
7. mindervalide sportvisser.



De hiervoor vermelde sportvisserijtypen hebben ieder hun eigen wensen ten aanzien van het oever- en watergebruik en de visstand. In bijlage 7 wordt dat bij de inrichtingseisen van het viswater verder toegelicht en uitgewerkt.

Per gebiedsdeel zoals wordt onderscheiden in het Groenblauw Omgevingsplan (gemeente Woerden, 2013) zijn de volgende typen sportvissers te verwachten.

	buitengebied en randen	centrum, entrees, landschap in de stad	bedrijven terreinen	wijken	voortuinen
recreatievisser	X	X		X	X
jeugdige sportvisser		X		X	X
karpervisser	X	X	X	X	X
struinende visser	X	X	X	X	X
bootvisser <sup>*)</sup>	X	X			
wedstrijdvisser <sup>**)</sup>	X	X			
mindervalide visser <sup>***)</sup>		X		X	

\*) Gebruik van een boot bij het vissen is beperkt tot die wateren waar dat volgens de bijzondere voorwaarden van HSV De Rijnstreek is toegestaan. Dit zijn de Oude Rijn, Grecht, Singels, Kromwijkerwetering, Lange Linschoten, Leidsche Rijn en voor een beperkt aantal sportvissers/leden zonder gebruik van buitenboordmotor de recreatieplas Cattenbroek.

\*\*\*) Slechts toe te passen op trajecten met een minimale aaneengesloten lengte van 200 meter lengte voor minstens 20 wedstrijdvisser met een ruimte van 10 m per wedstrijdvisser.

\*\*\*\*) Voor mindervalide vissers zijn met name die oevers geschikt die voorzien zijn van een kademuur of verhard pad met een opstaande rand.

De sportvissers getypeerd als recreatievisser, jeugdige sportvisser, karpervisser en struinende sportvisser hebben bij alle streefdoelen uit het Groenblauw Omgevingsplan (gezonde, natuurlijke en hoogwaardige leefomgeving) voldoende mogelijkheden om hun hobby uit te oefenen.

Voor bootvissers, wedstrijdvisser en mindervalide sportvissers zijn de mogelijkheden iets beperkter.

### Toestemming voor vissen

Om met maximaal twee hengels te kunnen vissen in Woerden moeten sportvissers in het bezit zijn van een schriftelijke toestemming i.c. de zgn. VISpas van de visrechthebbende HSV De Rijnstreek of HSV Zegveld. Doordat beide hengelsportverenigingen de meeste van de gemeentelijke viswateren hebben ingebracht in de zgn. Gezamenlijke (Landelijke) Lijst van Viswateren van Sportvisserij Nederland, kunnen ook sportvissers met een VISpas van andere verenigingen in Woerden vissen. Uitgezonderd hiervan zijn de wateren in het park Bredius, de Zandgaten en recreatieplas Cattenbroek. De

recreatieplas Cattenbroek is alleen bevisbaar voor leden van HSV De Rijnstreek met een extra schriftelijke toestemming.

Sportvissers die geen lid zijn van een hengelsportvereniging en toch in Woerden willen vissen, kunnen een dagvergunning aanschaffen bij een van de Woerdense hengelsportwinkeliers.

Voor het vissen met een derde hengel en/of het vissen gedurende de nacht tussen twee uur na zonsondergang en één uur voor zonsopgang is voor de wateren van de HSV De Rijnstreek een speciale schriftelijke toestemming van de vereniging nodig. Voor het nachtvisserij in de wateren van De HSV Zegveld is geen speciale schriftelijke toestemming nodig.

In bijlage 2 zijn de wettelijke kaders die gelden voor de sportvisserij meer in detail weergegeven.

Naast het 's nachts mogen vissen is het gebruik van een karpertentje - veel gebruikt tijdens het vissen in de nachtelijke uren - van groot belang voor sportvissers. De regels over het gebruik van een tentje vallen onder de bevoegdheid van de gemeente, die dit onder de noemer "recreatief nachtverblijf" geregeld heeft in de Algemene Plaatselijke Verordening (APV). In artikel 4:18 van de APV wordt hierover vermeld dat "...het is verboden ten behoeve van recreatief nachtverblijf kampeermiddelen te plaatsen of geplaatst te houden buiten een kampeerterrein dat als zodanig in het bestemmingsplan, ... is bestemd of mede bestemd...".

Deze bepaling in de APV zou betekenen dat er door sportvissers geen gebruik mag worden gemaakt van een karper- of vistentje. Daarom wordt het gebruik van een karpertentje tijdens het nachtvisserij gelegaliseerd door aanpassing van de APV.

De sportvissers dienen zich aan de landelijke gedragscode voor het welzijn van vissen te houden (Sportvisserij Nederland, 2011). Deze gedragscode sluit aan bij het dierenwelzijnsbeleid van de gemeente Woerden.

### **Waterkwaliteit**

Bij het vissen en het visserijbeheer wordt zoveel mogelijk rekening gehouden met de bestaande natuurwaarden van het water. Het Hoogheemraadschap De Stichtse Rijnlanden heeft met de visserij afspraken gemaakt om in het visserijbeheer rekening te houden met de waterkwaliteitsdoelstellingen en ecologische doelstellingen van de Europese Kaderrichtlijn Water (KRW). Dit geldt in eerste instantie voor de wateren die daarvoor door het waterschap zijn aangewezen, zgn. KRW-waterlichamen (zie bijlage 3). Ook voor de niet-KRW-wateren in de gemeente Woerden wordt zoveel mogelijk rekening gehouden met bovenvermelde afspraken over het te voeren visserijbeheer. In bijlage 4 zijn de belangrijkste regels en afspraken voor het visserijbeheer over het water- en natuurbeheer beschreven.

Nieuw zijn hierin de "Richtlijnen voor uitzet van karper". Doel is het voorkomen van negatieve effecten op de waterkwaliteit en toch ruimte laten voor het uitzetten door hengelsportverenigingen.

### **Voorkomen overlast**

Door de sportvisserij wordt er naar gestreefd om zo min mogelijk overlast voor andere gebruikers van oever en water en voor aanwonenden van het water te veroorzaken. Sportvissers zijn namelijk niet de enige gebruikers van water en oever; ook watersporters, natuurliefhebbers en andere recreanten vertoeven van tijd tot tijd graag bij of op het water. Tevens hebben sportvissers in de stad te maken met bewoners van woningen bij het water.

Om overlast voor aanwonenden van viswateren te voorkomen is voor het nachtvisserij (van 2 uur na zonsondergang tot 1 uur vóór zonsopgang) op alle wateren in Woerden – uitgezonderd die in het Brediuspark en de wateren van de HSV Zegveld - een aanvullende schriftelijke toestemming van de HSV De Rijnstreek nodig. Hiervan worden jaarlijks maximaal 100 toestemmingen uitgegeven.

Via bijzondere voorwaarden in deze aanvullende toestemming voor het nachtvisserij stelt de HSV De Rijnstreek als visrechtgebende nadere voorwaarden aan het nachtelijk verblijf aan de waterkant, zoals het vermijden van overlast voor omwonenden of passanten of het verstoren van de natuur. Zo is het gebruik van beetverklikkers toegestaan, mits deze geen overlast geven dan wel de nachtrust verstoren voor omwonenden. En zo mogelijk moeten beetverklikkers worden gedempt. Vissen mag 's nachts niet binnen 20 meter van de bewoonde bebouwing.

Aan de toestemming voor het nachtvisserij is tevens een toestemming voor het gebruik van een derde hengel gekoppeld.

### **Controle en handhaving**

Door Sportvisserij Nederland opgeleide controleurs van de hengelsportverenigingen bezoeken regelmatig het viswater ter controle op de naleving van de visserijregels. Daarnaast zijn bestuurs- en commissieleden van de verenigingen eveneens bevoegd tot controle van sportvissers in de verenigingswateren. Zij zijn in het bezit van een legitimatiebewijs namens de vereniging. Daarnaast kunnen de hengelsportverenigingen een beroep doen op de BOA's sportvisserij van de overkoepelende hengelsportfederatie om extra controles uit te voeren bij belangrijke wateren of wateren waar door verenigingscontroleurs veel overlast en/of overtredingen worden geconstateerd (zie ook bijlage 5).

### **Inrichting viswater**

Over het algemeen zijn de wateren in Woerden niet specifiek ingericht op het beoefenen van de sportvisserij. De sportvissers liften mee op de inrichting zoals die voor het algemeen functioneren en het gebruik van de wateren is uitgevoerd.

Doordat er voldoende variatie is in inrichting en watertypen heeft dat goed uitgedaakt.

## 4. VISIE OP SPORTVISSERIJGEBRUIK

Zoals het Groenblauw Omgevingsplan aangeeft, is de aanwezigheid van groen en water zeer bepalend voor het gebruik en de beleving van de openbare ruimte. Voor sportvissers is dat niet anders. Type viswater, visstand en de omgeving bepalen ook voor sportvissers het gebruik en de beleving van de viswateren.

Voor een plezierige en duurzame sportvisserij in de wateren is het van belang dat:

- er toegankelijke, bereikbare, veilige en bevisbare wateren voor elke type visser zijn om zowel overdag als 's nachts te vissen;
- met een duurzame en passende visstand, als afspiegeling van een ecologisch gezond aquatisch milieu.

### Waar viswater

We kiezen ervoor om zoveel mogelijk van het beschikbare water in Woerden vrij te geven om er te mogen vissen.

### Type sportvissers

Alle sportvissers kunnen ongeacht hun leeftijd, beperkingen en financiële achtergrond hun sport beoefenen in de gemeente Woerden (conform de visie in het speel-, sport- en beweegbeleid). Daarom zal voor bootvissers, wedstrijdvisserij en mindervalide sportvissers in overleg met de hengelsportverenigingen onderzocht worden wat de mogelijkheden zijn.

### Toestemming voor vissen

Karpervissers kunnen binnen de wettelijke kaders hun sport ook 's nachts met een karpertentje beoefenen. De APV wordt hiervoor aangepast.

### Waterkwaliteit

Voor sportvisserij hebben alle wateren een zekere basiskwaliteit nodig. Bij elk waterkwaliteitsbeeld gelden daarom de volgende kwaliteitscriteria:

- geen zwerfvuil;
- geen stank;
- geen dikke sliblaag: volgens de onderhoudsdiepte van het leggerprofiel, ecologische gunstige diepte maximaal 1/3 van de waterkolom;
- geen overmatige bedekking met kroos;
- geen overmatige bedekking met flab (drijvende draadwieren);
- geen blauwalgenbloei;
- geen vissterfte;
- geen botulisme.

Lood wordt in sommige gevallen door sportvissers gebruikt als extra gewicht aan hun aas. Dit is schadelijk voor het milieu, omdat lood niet biologisch afbreekbaar is. Door de sportvisserij wordt er naar gestreefd om het gebruik van milieuvriendelijke loodalternatieven bij het vissen te gebruiken.

### Voorkomen overlast

Door de sportvisserij wordt er naar gestreefd om zo min mogelijk overlast voor andere gebruikers van oever en water en voor aanwonenden van het water te veroorzaken.

## Controle en handhaving

Door Sportvisserij Nederland opgeleide controleurs van de hengelsportverenigingen bezoeken regelmatig het viswater ter controle op de naleving van de visserijregels.

## Inrichting viswater

Met het sportvisserijgebruik wordt zoveel mogelijk aangesloten bij de streefdoelen van het Groenblauw Omgevingsplan. Tevens worden hierbij de beleidsregels gevolgd voor het visserijbeheer in de Beleidsnota Visstandbeheer (Heuts & Holtman, HDSR, 2010) en het Visplan De Stichtse Rijnlanden (Kamman, VBC Stichtse Rijnlanden, 2012). Hieronder is per gebiedsdeel het groenblauwe streefdoel naar een waterkwaliteitsbeeld vertaald.

Gebiedsdelen	Groenblauw streefdoel	Waterkwaliteitsbeeld	
		water	oever
<b>buitengebieden en randen</b>	natuurlijke leefomgeving	optimale waterkwaliteit geschikt voor een gevarieerde aquatische levens- incl. visgemeenschap; gevarieerde waterdiepten	natuurlijk ingerichte en ecologisch ondersteunende oevers
<b>centrum, entrees, landschap in de stad</b>	hoogwaardige leefomgeving	water op diepte, goede doorstroming, weinig kroosvorming en de waterkwaliteit is acceptabel en voldoet aan de meeste grenswaarden	grotendeels functionele oevers, daar waar mogelijk natuurlijk ingericht
<b>bedrijventerreinen</b>	hoogwaardige en gezonde leefomgeving	goede doorstroming, water op diepte en waterkwaliteit is acceptabel en voldoet aan de meeste grenswaarden	functionele oevers
<b>wijken</b>	natuurlijke en gezonde leefomgeving	waterkwaliteit geschikt voor een gevarieerde aquatische levens- incl. visgemeenschap	(semi-)natuurlijk ingerichte en ecologisch ondersteunende oevers regelmatig afgewisseld door functionele, goed bereikbare en veilige oevers
<b>voortuinen</b>	natuurlijke en gezonde leefomgeving	gevarieerde waterdiepten, goede waterkwaliteit geschikt voor een gevarieerde	afwisseling van natuurlijk ingerichte en ecologisch ondersteunende oevers

		aquatiscche levens- incl. visgemeenschap	en functionele oevers met een recreatiefunctie
--	--	---	--

De singels van de stad verdienen als belangrijk viswater aparte aandacht. Bij het Groenplan voor de toekomst dient mede rekening te worden gehouden met het sportvisserijgebruik. De sportvisser is het meest gebaat bij een inrichting met groen dat afwisselend is. Hierbij verdienen bomenlinten met voldoende afstand tussen de afzonderlijke bomen de voorkeur voor het sportvisserijgebruik aan de buitenzijde. Aan de binnenzijde van de singels is dat minder van belang.

## 5. WAT MOET ER NOG GEBEUREN?

### Waar viswater

In de gemeente Woerden kunnen sportvissers in alle wateren in het openbaar gebied – uitgezonderd de natuurplas Breeveld – vissen. Met de toekomstige exploitant van de recreatieplas Cattenbroek moeten duidelijke afspraken worden gemaakt over het sportvissen op de plas.

### Type visser

- Voor bootvissers, wedstrijdvisser en mindervalide sportvissers zal in overleg met de hengelsportverenigingen onderzocht worden wat de mogelijkheden zijn. De uitvoering hiervan wordt opgenomen in het beheerplan van het Groenblauw Omgevingsplan, waarbij werk met werk wordt gemaakt bijvoorbeeld bij de herinrichting van de oevers en waarbij gekozen wordt voor simpele en robuuste oplossingen om veilige en bereikbare visplekken te creëren.
- Voor bootvissers is aan de Oude Rijn of de singels een goede trailerhelling nodig. Deze is gepland op het Defensie-eiland.
- Voor wedstrijdvisser zijn de meest gebruikte oevertrajecten in bijlage 8 aangegeven. Gestreefd moet worden naar behoud van de huidige mogelijkheden. Bij vermindering van de mogelijkheden door herinrichting van de betreffende oevertrajecten moet worden gezocht naar compensatie.
- Voor mindervalide sportvissers gaan we ten minste 6 visplekken realiseren.
- Voor jeugdige vissers en hun begeleiders gaan we minimaal 1x per jaar een deel van de Singel vrijmaken om wedstrijden of demonstraties met een educatief karakter te kunnen houden.

### Toestemming voor karpertentje

De APV (artikel 4:18) wordt aangepast zodat het gebruik van een karpertentje 's nachts gelegaliseerd wordt.

### Waterkwaliteit en wijkwaterplannen

Veel water binnen de gemeente Woerden voldoet met name in de zomerperiode niet aan de gestelde kwaliteitscriteria. Gemeente en HDSR gaan – ook vanuit het Groenblauw Omgevingsplan - in 2017 samen met betrokkenen wijkwaterplannen maken om structurele waterkwaliteitsproblemen op te lossen.

Een wijkwaterplan is een uitvoeringsplan waarin we beschrijven:

- Welk streefbeeld (laag, zichtbaar, levendig of natuurlijk) per watergang we willen realiseren. Dit hangt af van het type leefomgeving (gezond, natuurlijk of hoogwaardig) dat we na streven.
- Hoe we de knelpunten in het watersysteem oplossen voor zowel berging en afvoer van water als de ecologisch kwaliteit.
- Welke extra maatregelen nodig zijn om de streefbeelden te realiseren.

Met de driejaarlijkse ecoscans kunnen we monitoren of maatregelen het gewenste effect hebben en of we de streefbeelden halen.

Vanuit de hengelsportverenigingen in Woerden zullen we zoveel aansluiten bij het streven van Sportvisserij Nederland om waar mogelijk met loodvervangers te gaan vissen. De aangesloten sportvissers zullen hierover worden geïnformeerd en worden aangemoedigd om milieuvriendelijke alternatieven voor lood te gaan gebruiken.

### **Voorkomen overlast, controle en handhaving**

De hengelsportverenigingen continueren de huidige controle en handhaving op de visserijregels en overlast.

### **Inrichting**

- Bij de uitvoering van het bomenplan langs de Singel zal er afstemming plaatsvinden met de HSV De Rijnstreek om de mogelijkheden voor sportvisserij te behouden.
- Bij herinrichting van oevers moet rekening worden gehouden met de inrichtingswensen van de desbetreffende type vissers conform de kaart sportvisserijgebruik.

### **Factsheets**

Voor de diverse viswateren in Woerden zullen door de hengelsportverenigingen in afstemming met de gemeente en met het hoogheemraadschap De Stichtse Rijnlanden zgn. factsheets worden opgesteld. De factsheets kunnen worden gezien als 'mini' visplannen per viswater die kort en bondig de visstand en het visserijbeheer van het betreffende viswater beschrijven en aangeven wat er verbeterd kan worden.



## GEBRUIKTE LITERATUUR EN BELEIDSSTUKKEN

Gemeente Woerden, 2016. Beleidsnota Dierenwelzijn

Gemeente Woerden, 2015. Spelen, sporten en bewegen in Woerden. Visie en Doelen 2015 – 2024

Gemeente Woerden, 2015. Algemene Plaatselijke Verordening gemeente Woerden 2015

Gemeente Woerden, 2014. Singelplan Woerden 2014.

Gemeente Woerden, 2013. Groenblauw Omgevingsplan 2014 / 2023. Deel 1: de gemeentelijke visie op water en groen.

Gemeente Woerden, 2006. Waterplan Woerden 2006-2009, Zicht op water. Gemeente Woerden, HDSR, Hydron.

Heuts P. & M Holtman, 2010. Beleidsnota visstandbeheer. Hoogheemraadschap De Stichtse Rijnlanden, Houten.

Hoogheemraadschap De Stichtse Rijnlanden, 2011. Watergebiedsplan Linschoterwaard. HDSR, Houten.

Hoogheemraadschap De Stichtse Rijnlanden, 2010. Waterbeheerplan 2010-2015. HDSR, Houten.

Hoogheemraadschap De Stichtse Rijnlanden, 2007. Watergebiedsplan Kamerik en Kockengen,. HDSR, Houten.

Hoogheemraadschap De Stichtse Rijnlanden, 2005. Watergebiedsplan Zegveld en Oud-Kamerik. HDSR, Houten.

Kamman, J.H., 2012. Visplan De Stichtse Rijnlanden. Deel 1 Algemene Uitwerking. VBC De Stichtse Rijnlanden te Woerden.

Kamman, J.H. & P.A.D.M. Wijmans, 2012. Visplan De Stichtse Rijnlanden, deel 2 Gebiedsgerichte uitwerking. VBC De Stichtse Rijnlanden te Woerden.

Ministerie van EZ, 2015. Visserijwet 1963 inclusief gedelegeerde regelgeving geldend op 22 september 2015.

Ministerie van LNV, 2009. Brief aan de Tweede Kamer van de minister van LNV betreffende Beleidsvoornemens binnenvisserij en verankering VBC's en visplannen, d.d. 13-11-2009.

Sportvisserij Nederland, 2011. Sportvisserij Gedragscode welzijn vis. Gebaseerd op de 'Code of practice for recreational fisheries' van de EIFAC/FAO. Sportvisserij Nederland, Bilthoven.

<http://www.sportvisserijnederland.nl/vis-water/vis-en-welzijn/gedragscode/>

Unie van Waterschappen, Sportvisserij Nederland, Combinatie van Beroepsvisserij, 2006. Adviesnota beleid waterbeheer-visstandbeheer.

Unie van Waterschappen, Rijkswaterstaat, Sportvisserij Nederland, 2016. Richtlijnen voor uitzet van karper.

Zoetemeyer, R.B., & B.J. Lucas, 2002. Sportvisserijgebruik: Wat willen sportvisserij? Vis&Water magazine vol. 2 (4): 3-12.

## COLOFON

<b>In opdracht van:</b>	gemeente Woerden
<b>Vormgeving, layout en samenstelling:</b>	Ton van der Spiegel, eSOX Consultancy te Woerden
<b>Foto's:</b>	Ton van der Spiegel Piet de Groot (kaft voorkant rapport)
<b>Datum:</b>	19 februari 2017
<b>Bibliografische referentie:</b>	Spiegel, A. van der (2017). Visbeleidsplan gemeente Woerden. Namens de HSV De Rijnstreek en in opdracht van de gemeente Woerden.

## BIJLAGEN

## Bijlage 1: Viswaterkaart HSV De Rijnstreek

Beste leden van de hengelsportvereniging HSV De Rijnstreek: Hierbij ontvangt u van ons een overzicht van alle viswateren (buiten die in de landelijke en federatieve viswaterlijsten om) waar u als lid van HSV De Rijnstreek mag vissen. Naast de opsomming van de wateren staat aan de andere zijde een kaart afgedrukt waarop u kunt zien waar de genoemde wateren zich bevinden. Deze zijn rood ingekleurd en een nummer gegeven corresponderend met onderstaande omschrijving. Waar geen nummering is gegeven, verwachten wij dat u weet wat wordt bedoeld. Wij wensen u veel visplezier.

Het bestuur van  
HSV De Rijnstreek

### Woerden

Lijst van viswateren waar HSV De Rijnstreek visrecht van heeft. De hengelsport vereniging De Rijnstreek verleent aan alle vissers, die een geldige vispas en de gezamenlijke lijst van viswateren hebben, schriftelijke toestemming om te mogen vissen in de door de HSV De Rijnstreek gehuurde wateren: De sierwateren in de wijken van Woerden: (zie de rood ingekleurde watervlakken op plattegrond)  
Waterrijk (zonder de recreatieplas Cattenbroek);  
Snel en Polanen;  
Bloemen en bomenwijk;  
Molenvliet;  
Schilderswijk en Woerden Noord-West;  
Staatsliedenkwartier;  
Middelland;  
De Stadsgrachten.  
De wateren in de bebouwde kom van Oudewater (rood ingekleurd binnen het gearceerde zwart omliggende gebied aangegeven op de plattegrond).

1

Lopikerwetering (vanaf gemaal De Zwaan tot Lopikerweg west 28)

### Overige wateren:

#### Bij IJsselstein:

Zijdewetering NZ

Zijdewetering ZZ (langs weg der Verenigde Naties)

#### Bij Montfoort:

Landscheidingsloot (Haaks op N204, van halverwege Polderbroek (eendekooi) tot eindpunt Eendekooi (west)

Viertel sloot (Parallel aan de Stuivenbergweg vanaf de Achtersloot tot Hoeksemolenvliet)

Hoeksemolenvliet (Van Viertel sloot tot gemaal Hoeksemolen)

Heeswijkse Tiendwegwetering noord (Parallel aan de Noordzijde van de Tiendweg vanaf kleine gracht Montfoort tot Hoeksemolenvliet.

5

De wateren op bijbehorende plattegronden volgens de nummering:

1. Wijkpark Molenvliet;
2. Dwars-/Middelwetering en de Molenvliet;
3. Kromwijkerwetering;
4. De Oude Rijn vanaf de Rozenbrug te Woerden tot aan de Molenvliet onder Rietveld;
5. Jaap Bijzerwetering;
6. Voorboezem Papekop en Diemerbroek langs Kromwijkerpad;
7. Dwarswetering;
8. Machinevliet;
9. Water tussen Oude Rijn/Barwoutswaarder en Dwars-/Middelwetering;
10. Voorboezem Rietveld;
11. Molentocht;
12. Middenwetering;
13. Grecht vanaf de Houtkade in zuidelijke richting tot aan de Oude Rijn;
14. Voorboezem Kamerik Teylings;
15. Kamerikse Wetering;
16. Voorwetering;
17. Water tussen Haanwijk 21 en Potterskade;
18. HaanwijkMiddenwetering;
19. Haanwijkerachtervliet/wetering;
20. Voorboezem Breeveld;
21. Duifhuisvliet;
22. LeidseRijn van Heldambrug tot Haanwijkersluis en Oude Rijn van Haanwijkersluis tot Snellerbrug;
23. Teckopse Molenvliet langs Houtdijkerpad;
24. Watergang;
25. Middelwetering;
26. Oosterlijke Wetering;

2

**Water alleen te bevissen met een speciaal daarvoor door de secretaris in beperkte oplage uit te geven schriftelijke toestemming:**  
Recreatieplas Cattenbroek.

**Nachtvissen en vissen met drie hengels: alleen mogelijk met speciaal daarvoor door de secretaris van HSV de Rijnstreek in beperkte oplage uit te geven schriftelijke toestemming.**

**Verboden vis mee te nemen.**

**Alle vis dient in het water waarin deze is gevangen te worden teruggezet.**

6

27. Nieuwe Molenvliet;
28. Bijleveld;
29. Hogehamwetering;
30. Dorpeldijkwetering - Noord;
31. Heycop-Zuid;
32. Zandwetering;
33. Harmelerwaarde Middelwetering;
34. Heldamwetering;
35. Raadhuislaan;
36. Bijleveldse Middelwetering;
37. Achterkantenvliet;
38. Achtermolenvliet;
39. Reyerscopsewetering-West;
40. Reyerscopsewetering-Oost;
41. Wilgenhofwetering Gedeeltelijk (vanaf Houtdijkerpad 525 meter langs Hollandse Kade.)
42. Broekermolenvliet;
43. Dorpeldijkwetering-Zuid;
44. Dorpeldijkse Dwarswetering;

**Let op!!: De volgende wateren mogen alleen door leden van de HSV De Rijnstreek worden bevestigd!!**

#### Wateren in gemeente Woerden:

De zandgaten rondom de begraafplaats aan de Meeuwenlaan;

Het zandgat oostelijk van de Helvoortlaan (toegang op de camping van november tot en met maart);

Wateren in het park Bredius;

De zuidelijke helft van de Kromwijkerwetering;

3

De vaart van Linschoten naar Montfoort;

De rivier de Linschoten;

Het water langs de Haardijk ten westen van huis te Linschoten;

Het water Langs de Schapenlaan ten oosten van huis te Linschoten;

#### De wateren bij Polsbroek dorp:

Benschopperwetering vanaf Polsbroek-Dorp tot aan de

Snoekerbrug Noordzijdseweg 153

De Lansing vanaf Polsbroek-Dorp tot Noordzijdseweg 153;

De Lange Vliet langs de Schenkelkade vanaf Polsbroek-Dorp richting Haastrecht tot Tiendweg

De wateren bij Benschop-dorp:

De Benschopperwetering vanaf de Damweg Polsbroekerdam tot IJsselstein

#### De wateren bij Lopik:

Lijnwetering (vanaf Jaarsveld naar de N210, en parallel aan N210 van St. van Alterenlaan tot Zuiderparklaan)  
Wielse wetering (parallel aan N210 van Zuiderparklaan tot aan de Zijdeweg)

Nieuwe Vliet (tussen Ln van Grebenstein en N210 van Rabobank tot Ln van Grebenstein 1)

4



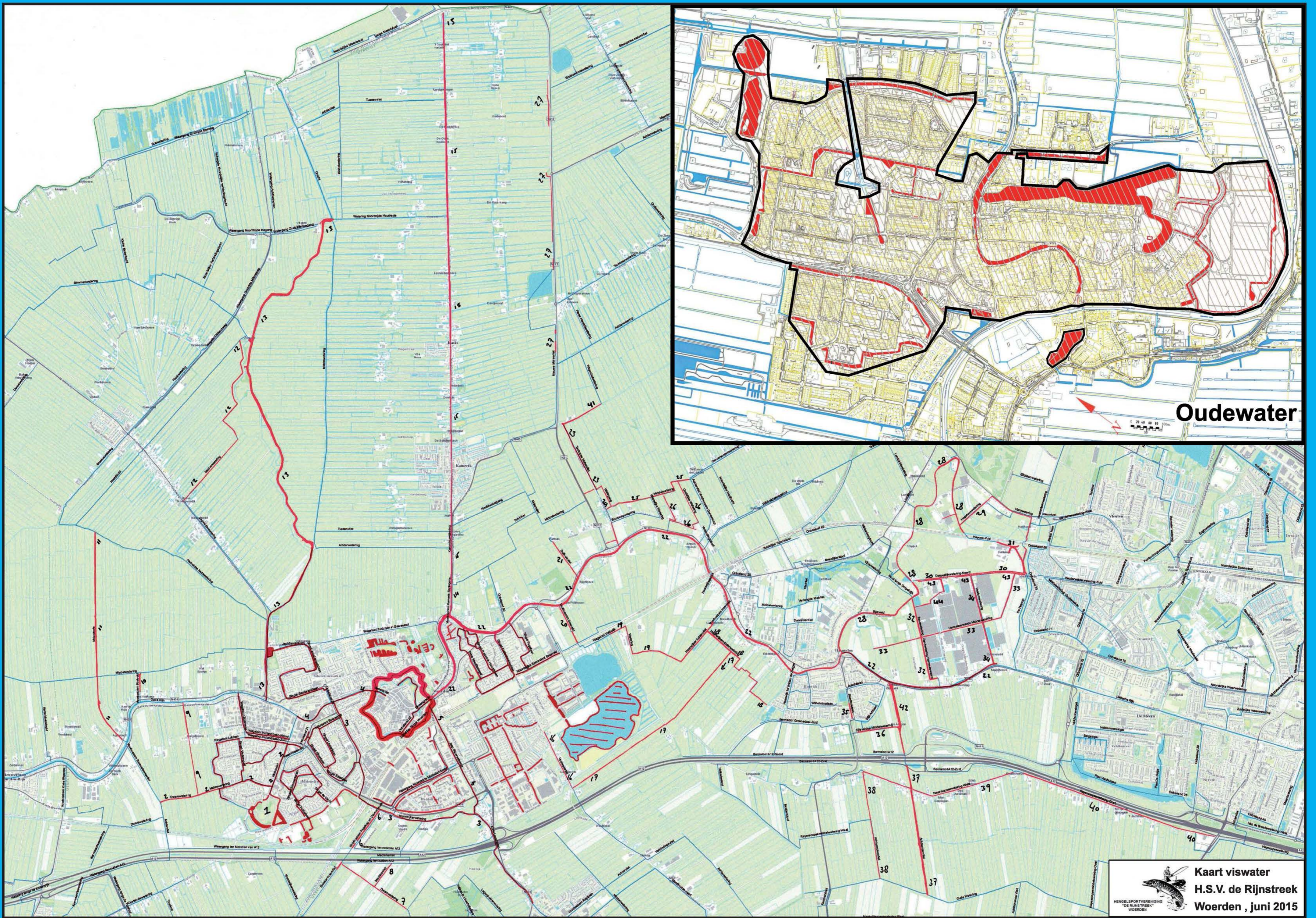

Oudewater

## Bijlage 2: Wettelijke kaders voor het vissen

### Visserijwet en regels

Volgens artikel 1 van de Visserijwet 1963 wordt onder vissen verstaan: het te water brengen, hebben, lichten of ophalen van vistuigen, maar ook het op een andere manier proberen om vis uit het water te bemachtigen (bijvoorbeeld met de hand). Ook het uitzetten van vis of visbroed of uitzaaien (van schelpdieren) wordt door de Visserijwet 1963 aangemerkt als "vissen". Voor alle niet als vis aangewezen vissoorten geldt een verbod om deze in de vrije natuur uit te zetten op grond van art. 14 van de Flora- en faunawet.

Onder hengel wordt in artikel 1 van de Visserijwet 1963 verstaan het vistuig bestaande uit een roede (stok) - al dan niet voorzien van een opwindmechanisme - en een lijn of snoer - al dan niet voorzien van één of meer dobbbers - en ten hoogste drie één, twee- of drietandige haken.

Alle overige vistuigen - die alleen door beroepsvissers of onderzoeks-/adviesbureaus mogen worden gebruikt - zijn omschreven in art. 1 van het Reglement voor de binnenvisserij 1985. Voldoet een vistuig niet aan de omschrijving van één van de genoemde vistuigen dan is sprake van een verboden vistuig. Artikel 2 van het Reglement voor de binnenvisserij 1985 noemt alle wettelijk toegestane vistuigen op. Het is verboden te vissen met een vistuig dat niet in deze opsomming voorkomt.

Volgens artikel 1 van de Visserijwet 1963 is het vissen in openbaar water alleen toegestaan als de visser een schriftelijke toestemming kan tonen van de visrechthebbende van het water. De visrechthebbende kan zijn de eigenaar van het water (eigenaar van de grond onder het water of eigenaar heerlijk visrecht) of de huurder van het visrecht (bijv. een hengelsportvereniging). Ook kan de eigenaar of huurder van het visrecht een hengelsportvereniging machtigen om voor het vissen met 1 of meer hengels schriftelijke toestemmingen uit te geven. In dat geval is de hengelsportvereniging dus niet zelf de visrechthebbende.

De Visserijwet 1963 zegt niets over het aantal hengels dat mag worden gebruikt.

Hengelsportverenigingen geven meestal een schriftelijke toestemming aan hun leden uit voor het vissen met 2 hengels. Soms als extra mogelijkheid een toestemming voor een 3<sup>de</sup> hengel.

Bovenstaande betekent in de praktijk van veel sportvissers dat een VISpas is vereist. De VISpas is het bewijs van lidmaatschap van een hengelsportvereniging aangesloten bij een van de hengelsportfederaties van de landelijke koepel Sportvisserij Nederland. Tezamen met de zgn. lijst van viswateren vormt de VISpas de schriftelijke toestemming zoals bedoeld in artikel 1 van de Visserijwet 1963.

In de lijst van viswateren staan alle wateren vermeld waarvoor de schriftelijke toestemming geldt.

Voor sportvissers die geen lid willen worden van een hengelsportvereniging is er de Kleine VISpas. De Kleine VISpas vormt in combinatie met de bijbehorende Kleine Lijst van Viswateren de schriftelijke toestemming voor die wateren die in de Kleine Lijst van Viswateren zijn vermeld. De Kleine VISpas is verkrijgbaar bij de grotere postkantoren en Sportvisserij Nederland.

Een visser is verplicht om zijn toestemming op eerste vordering van een opsporingsambtenaar ter inzage af te geven. Als de visser dit niet kan is hij in overtreding en hiervoor kan een boete worden gegeven. De visser die wel een toestemming heeft maar deze niet bij zich heeft, krijgt soms de gelegenheid van de opsporingsambtenaar om zijn toestemming alsnog te laten zien. Dit is echter geen recht. De opsporingsambtenaar bepaalt dus of je die kans wel of niet krijgt.

### Uitzonderingen

Er zijn enkele uitzonderingen op de eis dat een visser schriftelijke toestemming van de visrechthebbende moet hebben. Voor sportvissers gaat het om de volgende uitzonderingen:

- 1) Jeugd jonger dan 14 jaar die vist met maximaal één hengel onder begeleiding van een volwassene die voorzien is van de juiste schriftelijke toestemming hoeft zelf geen toestemming te hebben (de wet stelt geen maximum aan het aantal jeugdigen dat een volwassene mag begeleiden);
- 2) Jeugd onder de 14 jaar die vist in het kader van een evenement (bijvoorbeeld een jeugdvisdag of jeugdwedstrijd) dat door de visrechthebbende is georganiseerd, hoeft geen schriftelijke toestemming te hebben;
- 3) Voor het vissen in water dat binnen een afgesloten erf ligt en geen voor vis doorlaatbare verbinding heeft met ander water, is ook geen schriftelijke toestemming nodig (bij een "afgesloten erf" gaat het altijd om een stuk grond met een woonbestemming).

### Dag- of weekvergunning

Een visrechthebbende kan schriftelijke toestemmingen uitgeven die slechts één dag of één week geldig zijn (vaak dag- of weekvergunning genoemd). Als het document voldoet aan de eisen van artikel 23 van de Visserijwet 1963 is dit een rechtsgeldige schriftelijke toestemming voor één dag, respectievelijk één week. Een visrechthebbende kan nadere voorwaarden stellen aan de dag- of weekvergunning. Zo stellen aangesloten hengelsportverenigingen soms als voorwaarde dat de visser naast de dag- of weekvergunning moet beschikken over een VISpas van een andere aangesloten vereniging.

Vanaf 1 januari 2015 hoeven de gegevens die op een toestemming voor het vissen met hengel(s) of peur moeten staan, niet meer op papier te staan, maar mogen ook digitaal zijn weergegeven. Hierbij geldt de voorwaarde dat de betreffende gegevens door de visrechthebbende digitaal beschikbaar zijn gesteld en deze gegevens op eerste vordering van een opsporingsambtenaar kunnen worden getoond. Dit is bepaald in een nieuw vijfde lid van artikel 23 Visserijwet 1963. Vanaf 1 januari 2015 is daardoor de VISplanner ([www.visplanner.nl](http://www.visplanner.nl)) – in combinatie met de (plastic) VISpas – ook wettelijk geldig als toestemming om in de wateren die in de Gezamenlijke Lijst van Nederlandse Viswateren staan te mogen vissen.

### **Gemeente Woerden**

De gemeente Woerden is eigenaar van het meeste stadswater. De gemeente heeft in de loop der jaren bijna al het visrecht verhuurd aan de HSV De Rijnstreek. In Zegveld zijn twee gemeentewateren verhuurd aan de HSV Zegveld. Hiermee voldoet de gemeente aan haar doelstelling om sportvisserij mogelijk te maken op (gedeelten) van de door haar beheerde objecten.

Het verhuren van het visrecht aan HSV De Rijnstreek en HSV Zegveld geeft de hengelsportverenigingen de mogelijkheid om hun leden te laten vissen met een of meerdere hengels. Via de speciale voorwaarden in de schriftelijke toestemming aan haar leden heeft de vereniging het vissen beperkt tot 2 of maximaal 3 hengels.

Zoals bij Visserijwet verplicht is, zijn alle door de gemeente afgesloten huurovereenkomsten voor het visrecht goedgekeurd door de Kamer voor de Binnenvisserij. Deze huurovereenkomsten hebben steeds een looptijd van 6 jaar, met een automatische wettelijke verlenging voor eenzelfde volgende periode als verhuurder en huurder geen bezwaar daarvoor aangeven bij de Kamer voor de Binnenvisserij. Een uitzondering hierop vormt de recreatieplas Cattenbroek waarbij de gemeente een huurovereenkomst



voor het visrecht met HSV De Rijnstreek heeft afgesloten voor een periode van een 1 jaar minus 1 dag waardoor geen goedkeuring door de Kamer voor de Binnenvisserij is vereist.

#### Randvoorwaarden verhuur visrecht

In de vigerende huurovereenkomsten met de gemeente zijn randvoorwaarden opgenomen met betrekking tot:

- beperking gebruik oevers en water door de sportvisserij (niet alle oevers zijn toegankelijk of bevisbaar);
- plaatsen van borden of verwijderen van oeverbegroeiing (uitsluitend in overleg en afstemming met de gemeente);
- gebruik van het water voor het uitoefenen van de schaatssport (geen ijs breken en/of verwijderen, gemeente krijgt vrije beschikking over het water bij ijsdikte van 6 cm;
- rekening houden met het gebruik van o.a. de stadsgrachten als openbaar vaarwater;
- behoudt recht gemeente om over te gaan tot dempen of verdiepen van wateren;
- verbod gebruik vaartuigen op de Zandgaten en wateren van het park Bredius.

De vigerende huurovereenkomsten en de daarin opgenomen randvoorwaarden zijn in het jaar 2000 opgesteld en sindsdien om de 6 jaar automatisch bij wet verlengd.

Bijlage 3: KRW-waterlichamen in het gebied van De Stichtse Rijnlanden

Typen Waterlichamen Kaderrichtlijn water

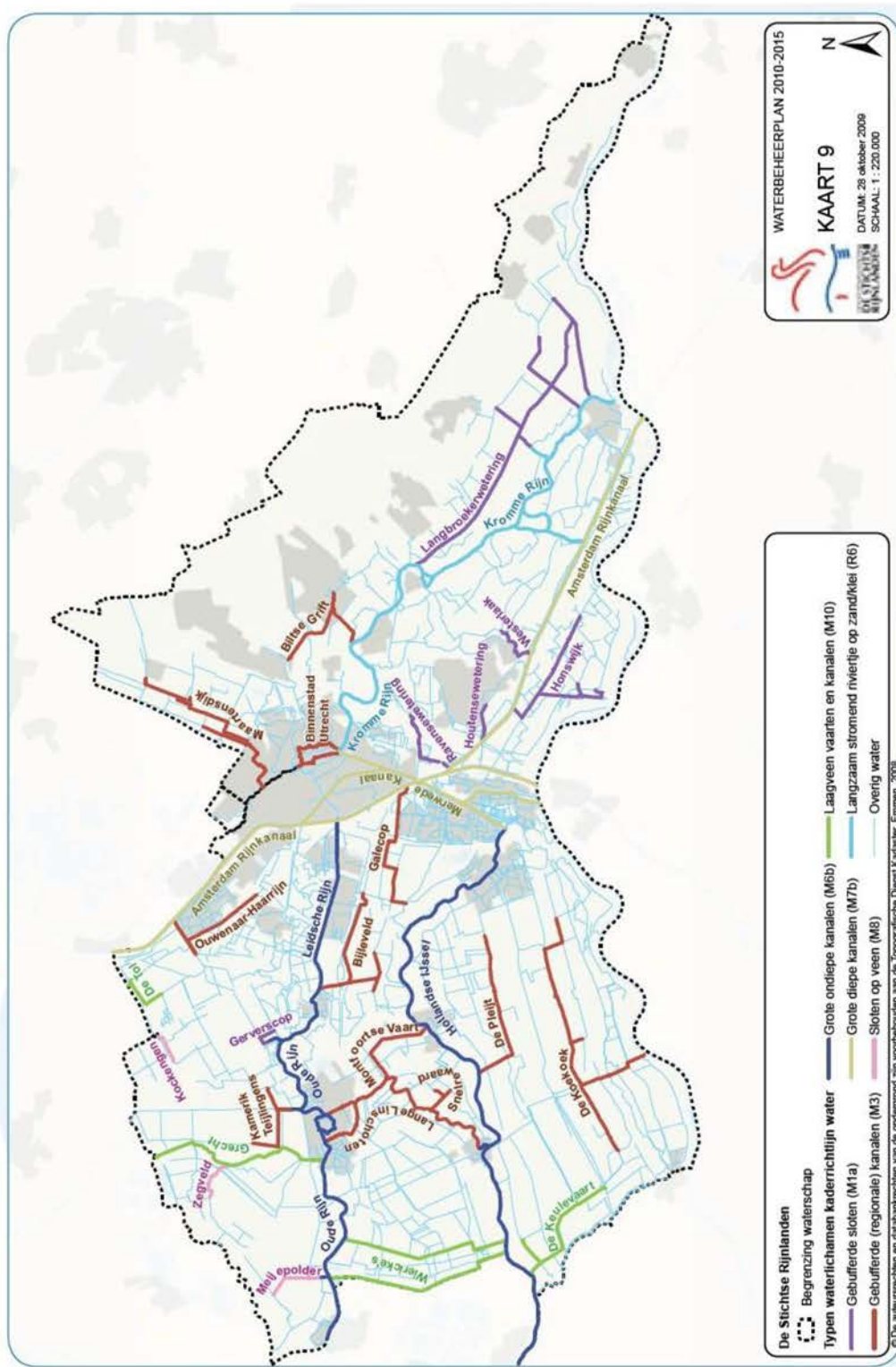

## Bijlage 4: Visserijbeheer en afstemming water- en natuurbeheer

De meeste waterschappen volgen het beleid van het Ministerie van ELI (november 2009) om de visrechthebbers te verplichten deel te nemen aan een Visstandbeheer Commissie (VBC) en een visplan op te stellen.

Ook de waterbeheerder van de oppervlaktewateren binnen de gemeente Woerden, het Hoogheemraadschap De Stichtse Rijnlanden, neemt deel aan zo'n VBC. De HSV De Rijnstreek en de HSV Zegveld zijn beiden lid van deze VBC Stichtse Rijnlanden.

([http://www.visstandbeheercommissie.nl/vbc\\_s/34/stichtse-rijnlanden/](http://www.visstandbeheercommissie.nl/vbc_s/34/stichtse-rijnlanden/)).

De plenaire vergadering van de VBC Stichtse Rijnlanden heeft op 19 april 2012 een visplan voor het beheergebied van De Stichtse Rijnlanden vastgesteld (Kamman, 2012; Kamman & Wijmans, 2012). Dit visplan heeft betrekking op de 30 KRW-waterlichamen binnen het gebied. Binnen de gemeente Woerden zijn dat de Leidsche Rijn, de Oude Rijn, Grecht, Zegveld (Oude Meije), Kamerik-Teijlingens, Lange Linschoten (Kromwijkerwetering en Jaap Bijzerwetering), Gerverscop en Bijleveld (zie bijlage 3).

Het voorgenomen visserijbeheer voor de KRW-waterlichamen binnen Stichtse Rijnlanden is afgestemd op de doelen voor de KRW, Natura 2000, Europese aalverordening, Binnenvisserijbeleid en de door het waterschap in 2010 vastgestelde 'Beleidsnota visstandbeheer'. In deze beleidsnota worden de beleidskaders geschetst voor het visstandbeheer en visserijbeheer. Het waterschap vindt het belangrijk dat burgers gebruik maken van de wateren die zij beheert. Van belang daarbij is wel dat dat duurzaam is, aansluit bij doelstellingen vanuit het waterbeheer en geen negatieve effecten heeft op andere functies.



Als lid van de VBC Stichtse Rijnlanden houden HSV De Rijnstreek en de HSV Zegveld bij hun visserijbeheer voor de KRW-waterlichamen rekening met de beleidskaders vastgesteld in de 'Beleidsnota visstandbeheer' (Heuts & Holtman, 2010).

### Beleidsregels voor het visserijbeheer

Hieronder worden de belangrijkste beleidsregels met betrekking tot het water- en natuurbeheer samengevat, waarmee het visserijbeheer rekening dient te houden.

#### Beleidsnota Visstandbeheer, HDSR

- Het waterschap volgt het landelijke beleid voor visstandbeheer. De Unie van Waterschappen heeft een beleidskader voor het waterbeheer en visstandbeheer opgesteld, de Adviesnota beleid waterbeheer-visstandbeheer (Unie van Waterschappen, Sportvisserij Nederland, Combinatie van Beroepsvisserij, 2006). Die nota vormt het uitgangspunt van de Beleidsnota visstandbeheer van De Stichtse Rijnlanden.
- Het waterschap stelt visstandbeheerplannen op, de visserij stelt visplannen op;
  - In het visplan is het onttrekken en uitzetten van vis opgenomen;
- Het waterschap streeft zo veel mogelijk naar een autonome ontwikkeling van de visstand;
- Visuitzettingen zijn in de regel niet toelaatbaar. Behalve als:
  - deze uitzettingen niet leiden tot een verslechtering van het aquatisch systeem. Dit is de leefomgeving van vissen;

- deze handelingen niet in strijd zijn met de doelstellingen van de KRW;
- deze handelingen niet in strijd zijn met de doelstellingen van het visstandbeheer;
- Het onttrekken van vis mag de ecologische waarde van de visstand en het (recreatieve) medegebruik niet schaden.

#### Visplan De Stichtse Rijnlanden, VBC Stichtse Rijnlanden

- Het visplan heeft alleen betrekking op de KRW-waterlichamen (zie bijlage 3);
- Bij het visserijbeheer moet rekening worden gehouden met de doelen van de Europese Kaderrichtlijn Water (KRW);
- Uitgangspunt is dat visuitzet niet nodig is in situaties met een ecologisch gezond watersysteem, waar de omstandigheden voor alle levensstadia van de kenmerkende vissoorten het jaar rond voldoende zijn;
- Op afgesloten wateren waar de paai- en opgroei omstandigheden voor vis beperkt zijn, maar waar wel een groot sportvisserijbelang aanwezig is, kan ten behoeve van de sportvisserij vis worden uitgezet;
- Het karperbestand wordt in wateren met een groot sportvisserijbelang op peil gehouden door periodieke uitzettingen en is gericht op het in stand houden van een evenwichtig opgebouwd karperbestand, waar verschillende beschubbingspatronen in voorkomen. Eventuele uitzettingen gebeuren planmatig, waarbij de KRW randvoorwaarden stelt aan de uitzetting (zie ook "Richtlijnen voor uitzet van karper" hieronder);
- Voorgenomen uitzettingen van vis in KRW-waterlichamen worden via de VBC aan het waterschap voorgelegd, zo nodig voorzien van een advies van de VBC;
- Het waterschap borgt het sportvisserijgebruik op grond van haar recreatiebeleid. Sportvisserijmogelijkheden op grond van actieve openstelling (visstekken, wedstrijdtrajecten, nachtvislocaties) worden behouden en indien ze door herinrichting verdwijnen, worden alternatieve locaties beschikbaar gesteld.

Voor de afstemming van het te voeren visserijbeheer met het water- en natuurbeheer binnen de gemeente Woerden zijn de beleidskaders uit de volgende nota en plannen richtinggevend:

- Beleidsnota Visstandbeheer, HDSR, 2010;
- Visplan De Stichtse Rijnlanden, VBC Stichtse Rijnlanden, 2012 (KRW-waterlichamen);
- Richtlijnen voor uitzet van karper, Unie van Waterschappen, Rijkswaterstaat, Sportvisserij Nederland, 2016.

Op 6 juli 2016 hebben de Unie van Waterschappen en Sportvisserij Nederland hun handtekening gezet onder de 'Richtlijnen voor uitzet van karper'. Doel is het voorkomen van negatieve effecten op de waterkwaliteit en toch ruimte laten voor uitzetten van karper door hengelsportverenigingen.

Sportvisserij Nederland en de waterschappen roepen alle hengelsportverenigingen op om voortaan de richtlijnen uitzet karper toe te passen. In de richtlijn staat een beslisschema, waarmee het uitzetten van karper eenvoudig getoetst kan worden aan een aantal regels. Binnen de VBC De Stichtse Rijnlanden is afgesproken dat alle voorgenomen en uitgevoerde visuitzettingen worden gemeld en beoordeeld door het werkcomité van de VBC.

Daarnaast zijn nog van belang:

- Provinciaal Waterplan, 2010 – 2015 (Provincie Utrecht);
- Waterplan Woerden, 2006-2009 (gemeente Woerden);

- Watergebiedsplan Zegveld en Oud-Kamerik (HDSR, 2005);
- Watergebiedsplan Kamerik en Kockengen (HDSR, 2007);
- Watergebiedsplan Linschoterwaard (HDSR, 2011).

Omdat de visserij waarop deze beleidsnota betrekking heeft, zich vooral afspeelt in het stedelijk gebied, zal op de watergebiedsplannen, die vooral landelijk gebied betreffen, niet verder worden ingegaan. Daarnaast zijn de beleidsregels die zijn opgesteld in de Beleidsnota Visstandbeheer en het Visplan De Stichtse Rijnlanden afgestemd op dezelfde doelen en functies die van overheidswege aan het water zijn toegekend.

Belangrijke kernpunten uit gemeentelijke plannen met betrekking tot water- en natuurbeheer die van invloed kunnen zijn op het visserijbeheer en waarvoor regelmatig afstemming tussen gemeente en sportvisserij noodzakelijk is, hebben vooral betrekking op:

- gebruik oever en water t.b.v. sportvisserij;
- inrichten van natuurvriendelijke oevers.

Voor de inrichting en het onderhoud van viswater is vooral het Groenblauw Omgevingsplan (gemeente Woerden, 2013) van belang.

## Bijlage 5: Controle, handhaving en sanctionering

Onder controle wordt verstaan het controleren op het in bezit hebben van geldige visdocumenten en op het naleven van de in de Visserijwet en de schriftelijke toestemming opgenomen bepalingen en voorwaarden. Er zijn twee vormen van controle: publiekrechtelijk en privaatrechtelijk.

Publiekrechtelijke controle wordt uitgevoerd door beëdigde ambtenaren (Politie, AID of BOA), privaatrechtelijke controle wordt uitgevoerd door vrijwilligers zonder strafrechtelijke bevoegdheid.

De sanctionering is wettelijk geregeld. Per overtreding zijn boetebedragen vastgesteld. Deze zijn te vinden op de website van Sportvisserij Nederland.

### **Privaatrechtelijke controle - door hengelsportcontroleurs**

De hengelsportverenigingen hebben eigen hengelsportcontroleurs. Deze hebben een opleiding gehad bij Sportvisserij Nederland en zijn voorzien van een controlepas en duidelijk herkenbare kleding.

Deze verenigingscontroleurs hebben geen wettelijke bevoegdheid.

De HSV De Rijnstreek heeft opgeleide controleurs die regelmatig het viswater bezoeken. Daarnaast zijn bestuurs- en commissieleden van de vereniging eveneens bevoegd tot controle van sportvissers in de verenigingswateren. Zij zijn in het bezit van een legitimatiebewijs namens de vereniging.

### **Publiekrechtelijke controle – KLPD, AID, BOA**

De publiekrechtelijke controle binnen de gemeente Woerden kan worden uitgevoerd door KLPD, plaatselijke politiekorpsen, politiemilieudienst, BOA's in dienst van de sportvisserij of terrein beherende organisaties.

### BOA's sportvisserij

De BOA's in het controlenetwerk van de sportvisserij registreren hun activiteiten via de website: 'BOA-registratiesysteem'.

De HSV De Rijnstreek kan een beroep doen op de BOA's sportvisserij om extra controles uit te voeren bij belangrijke wateren of wateren waar door verenigingscontroleurs veel overlast en/of overtredingen worden geconstateerd.

## Bijlage 6: Sportvisserijtypen in Woerden

Op grond van de combinatie van beviste vissoorten, vistechnieken en eisen die de sportvisser stelt aan het viswater en zijn visstek, is een indeling gemaakt van zeven typen sportvissers die van de viswateren in Woerden gebruikmaken. Deze typen sportvissers worden in het navolgende besproken.

### Recreatievisser

Het grootste deel van de Nederlandse sportvissers kan worden gerekend tot het sportvisserstype recreatievisser. De recreatievisser vist het liefst met een vaste hengel of een werphengel vooral op brasem of blankvoorn.

Natuurbeleving, het avontuurlijk ontspannen aan de waterkant, vormt voor deze groep vaak een belangrijk motief. De recreatievisser moet zijn visstek makkelijk kunnen bereiken.



### Jeugdige visser

Voor jeugdige sportvissers gelden bijzondere eisen voor wat betreft de veiligheid aan en rondom het viswater. Geschikt viswater voor de jeugd ligt in een goed bereikbare omgeving. Een gevarieerde visstand met makkelijk vangbare vissen is uiteraard een voordeel.

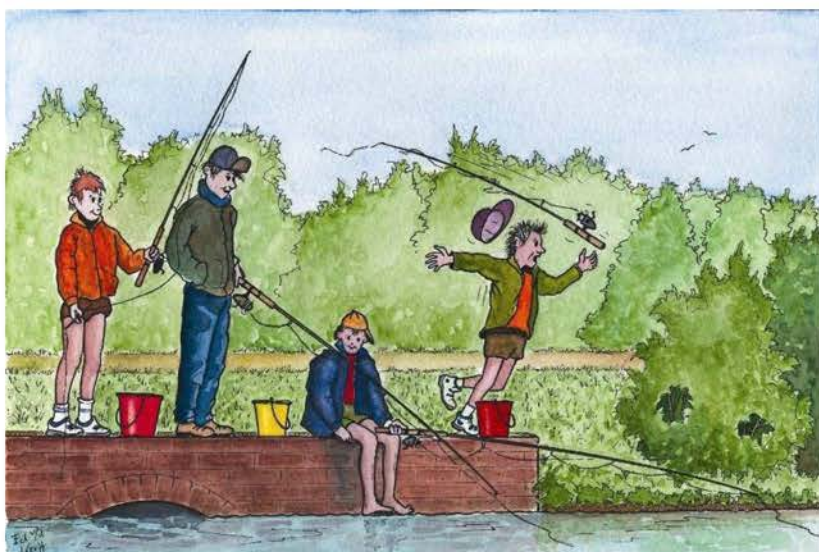

### Karpervisser

Karpervissers zijn over het algemeen sportvissers die graag grote karper willen vangen. Het zijn sportvissers die graag het avontuur opzoeken en op rustige plekken voorzien van een karpertentje zowel overdag als 's nachts vissen.



**Struinende visser**

De struinende visser beoefent zijn hobby al lopend langs het water. Hij zoekt voortdurend naar de juiste vangplaatsen. Het zijn meestal roofvissers of vliegvisser. Maar ook karpervissers die met een zgn. vlok- of penhengel vissen zijn lopende langs de oever te vinden.





### Bootvisser

Bootvissers vissen over het algemeen op roofvis, zoals snoek, snoekbaars en baars. Bij deze manier van vissen is het van belang dat er een redelijke waterdiepte aanwezig is en dat het water niet te klein is.



### Wedstrijdvisser

Wedstrijdvisser willen in een bepaalde tijd zoveel mogelijk vis vangen. Het competitie- element vormt voor deze sportvissers het belangrijkste motief. Vooral wateren met harde, uniforme oevers met weinig obstakels en een goed bestand aan witvis zijn geschikt als wedstrijdwater. Het wedstrijdwater moet makkelijk (met de auto) bereikbaar zijn en over een lang traject te gebruiken zijn.



### Mindervalide sportvisser

Mindervalide sportvissers stellen specifieke eisen aan de toegankelijkheid van visplekken en de bevisbaarheid van het water vanaf de oever. De visplek moet goed bereikbaar zijn met een rolstoel en vanaf oever of steiger goed met de hengels te bevissen zijn.



Bron: Zoetemeyer, R.B., & B.J. Lucas, 2002. Sportvisserijgebruik: Wat willen sportvissers? Vis & Water magazine vol. 2 (4): 3-12.

## Bijlage 7: Inrichtingseisen visserijgebruik

Per type sportvisser zijn de volgende inrichtingseisen voor het visserijgebruik van oever en viswater van toepassing.

type sportvisser		inrichtingseisen		
	vispositie	bereikbaarheid /visplek	oever	viswater <sup>*)</sup>
<b>recreatievisser</b>	zittend	<ul style="list-style-type: none"> <li>♥ P binnen 100 m</li> <li>♥ lopend bereikbaar</li> <li>kleine hindernissen</li> <li>geen probleem</li> <li>♥ paden gewenst</li> <li>♥ visplek 5x5m</li> </ul>	<ul style="list-style-type: none"> <li>♥ (semi)natuurlijk</li> <li>grillig met bomen, struiken, riet en open plekken</li> <li>of</li> <li>♥ kunstmatig, rechtlijnig</li> </ul>	<ul style="list-style-type: none"> <li>♥ diepte: 1–5 m</li> <li>♥ bedekkings% waterplanten tot 25</li> </ul>
<b>jeugdvisser</b>	zittend of lopend	<ul style="list-style-type: none"> <li>♥ lopend bereikbaar</li> <li>kleine hindernissen</li> <li>geen probleem</li> <li>♥ visplek ≥ 3x3m</li> <li>♥ visplek dient overzichtelijk te zijn (veiligheid)</li> </ul>	<ul style="list-style-type: none"> <li>♥ (semi)natuurlijk</li> <li>grillig met bomen, struiken, riet en open plekken</li> <li>of</li> <li>♥ kunstmatig, rechtlijnig</li> <li>♥ flauw talud</li> </ul>	<ul style="list-style-type: none"> <li>♥ diepte langs oever ≤ 0.50m</li> <li>♥ diepte water 1-1,5m</li> <li>♥ bedekkings% waterplanten tot 25</li> </ul>
<b>karpervisser</b>	zittend	<ul style="list-style-type: none"> <li>♥ lopend bereikbaar, kleine hindernissen</li> <li>geen probleem</li> <li>♥ visplek 5x5m</li> </ul>	<ul style="list-style-type: none"> <li>♥ (semi)natuurlijk</li> <li>grillig met bomen, struiken, riet en open plekken</li> <li>of</li> <li>♥ kunstmatig, rechtlijnig</li> </ul>	<ul style="list-style-type: none"> <li>♥ diepte: ≥ 1m</li> <li>♥ bedekkings% waterplanten tot 50</li> </ul>
<b>struinende visser</b>	lopend	<ul style="list-style-type: none"> <li>♥ lopend bereikbaar, passeerbare hindernissen</li> <li>geen probleem</li> <li>♥ grotendeels open oever</li> <li>♥ veel ruimte achter zich voor de vliegvisser ≥ 10m</li> </ul>	<ul style="list-style-type: none"> <li>♥ natuurlijk, grillig tot kunstmatig</li> <li>rechtlijnig met veel open ruimte</li> </ul>	<ul style="list-style-type: none"> <li>♥ diepte: ≥ 1m</li> <li>♥ bedekkings% waterplanten tot 25</li> </ul>

<b>bootvisser</b>	varend	<ul style="list-style-type: none"> <li>♥ trailerhelling of ligplaatsen aanwezig</li> </ul>	<ul style="list-style-type: none"> <li>♥ geen specifieke eisen</li> </ul>	<ul style="list-style-type: none"> <li>♥ diepte <math>\geq 1</math> m</li> <li>♥ bedekkings% waterplanten tot 25</li> </ul>
<b>wedstrijdvisser</b>	zittend	<ul style="list-style-type: none"> <li>♥ P binnen 50-100m</li> <li>♥ lopend bereikbaar zonder hindernissen</li> <li>♥ visplek 10x5m</li> <li>♥ brede berm <math>\geq 5</math>m</li> <li>♥ geen afgemeerde boten</li> <li>♥ aaneengesloten bevisbare oever <math>\geq 200</math>m</li> </ul>	<ul style="list-style-type: none"> <li>♥ kunstmatig, rechtlijnig en uniform ingericht</li> <li>♥ geen overhangende struiken of bomen</li> </ul>	<ul style="list-style-type: none"> <li>♥ diepte: <math>\geq 1,5</math>-5m</li> <li>♥ breedte <math>\geq 20</math>m</li> <li>♥ bedekkings% waterplanten tot 20</li> </ul>
<b>mindervalide visser</b>	zittend	<ul style="list-style-type: none"> <li>♥ mindervalide P-plaats binnen 50m</li> <li>♥ met een rolstoel bereikbaar zonder hindernissen</li> <li>♥ verhard pad met breedte <math>\geq 1.5</math>m naar de aangepaste visplek</li> <li>♥ aangepaste visplek 4 (L)x2,5 (B) m zo dicht mogelijk bij de oever <sup>**)</sup></li> </ul>	<ul style="list-style-type: none"> <li>♥ oever bij aangepaste visplek vrij van riet, struiken en (overhangende) bomen</li> </ul>	<ul style="list-style-type: none"> <li>♥ diepte op ca. 3m uit de oever 1-1,5m</li> <li>♥ diepte water: tot 5m</li> <li>♥ water bij aangepaste visplek vrij van waterplanten en andere obstakels</li> <li>♥ bedekkings% waterplanten tot 25</li> </ul>

\*) In de kolom viswater worden in bovenstaande tabel de voor het type sportvisser ideale diepten en hoeveelheid waterplanten vermeld. Het Hoogheemraadschap De Stichtse Rijnlanden streeft voor water in een gezonde, natuurlijke en hoogwaardige leefomgeving over het algemeen naar een bedekking van minimaal 20% en vaak ook hoger.

\*\*\*) Richtlijnen voor aangepaste visplekken zijn te vinden in het Infoblad "Aanleg van een aangepaste visplaats" van Sportvisserij Nederland.

Voor de gewenste waterkwaliteit en de inrichting van KRW-waterlichamen wordt verwezen naar de doelen zoals deze door het Hoogheemraadschap De Stichtse Rijnlanden worden nagestreefd.

Bij het inrichten en onderhouden van natuurvriendelijke oevers c.q. natte ecologische zones dient – buiten de daartoe aangewezen natuurgebieden - zoveel mogelijk rekening te worden gehouden met extensief sportvisserijgebruik.

## Bijlage 8: Kaart wedstrijdlocaties, viswedstrijden Woerden

# WEDSTRIJDLOCATIES VISWEDSTRIJDEN WOERDEN

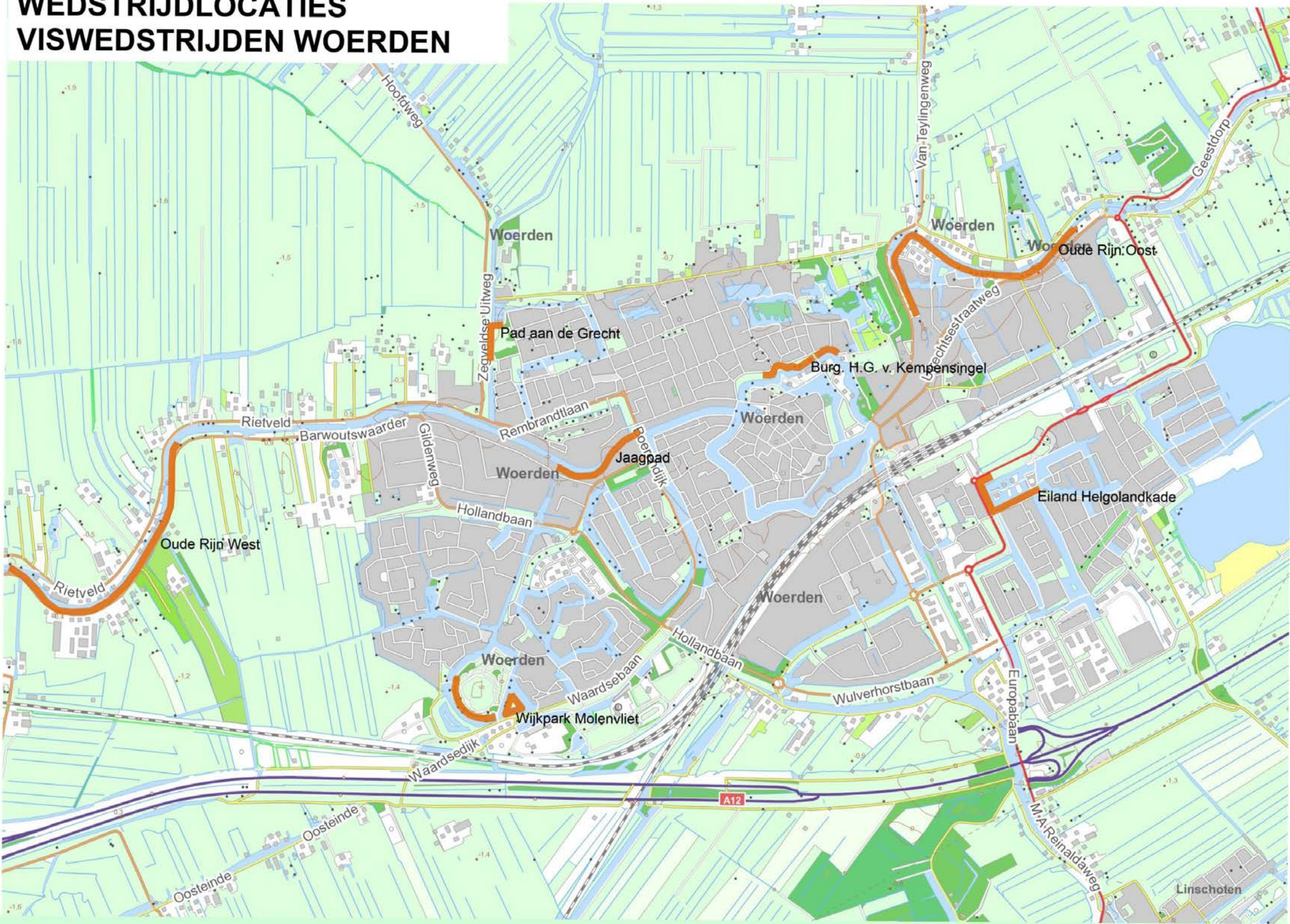

# RAADSBESLUIT

17R.00203



**Agendapunt:**

**Onderwerp:** Visbeleidsplan gemeente Woerden 2017 – 2024 en wijziging APV

---

De raad van de gemeente Woerden;

gelezen het voorstel d.d. 18 april 2017 van:  
- burgemeester en wethouders

gelet op het bepaalde in artikel 147 en 108 lid 1 van de Gemeentewet;

## b e s l u i t:

- I. Het Visbeleidsplan gemeente Woerden 2017 – 2024 vast te stellen.
- II. A. Artikel 4:18 lid 2 van de Algemene plaatselijke verordening Woerden 2015 als volgt te wijzigen:  
Het verbod geldt niet voor:
  - a. een kampeermiddel voor eigen gebruik door de rechthebbende op eigen terrein;
  - b. een kampeermiddel ten behoeve van het nachtvisserij (karper- of vistentje) tussen twee uur na zonsondergang en één uur vóór zonsopgang.B. Deze wijziging treedt in werking de dag na bekendmaking.  
C. Deze wijziging bekend te maken in het Gemeenteblad.

Aldus besloten door de raad van de gemeente Woerden in zijn  
openbare vergadering, gehouden op 24 mei 2017

De griffier

De voorzitter

E.M. Geldorp

V.J.H. Molkenboer

---